'5

LEGEND OF THE CONDOR HEROES

BENCANA DI LEMBAH KOBOKO

D

CHIN YUNG

LEGEND OF THE CONDOR HEROES

KARYA : CHIN YUNG
ILUSTRASI : LEE CHI CHING

LEGEND
OF
THE
CONDOR
HEROES

Daftar Isi

53 : Kebakaran di Tengah Laut 5
54 : Ketua Baru Kaypang 31
55 : Batu Karang Pembawa Petaka 115

Ringkasan cerita sebelumnya:

Sesat Timur menentukan 3 cara untuk menguji Kwee Ceng dan Auwyang Hok. Pemenangnya akan dijodohkan dengan Oey Yong. Berkat rapalan Kiu Im Cin Keng yang diajarkan Ciu Pek Thong, akhirnya Kwee Ceng bisa memenangkan pertandingan ini. Tapi suasana mendadak ricuh karena kemunculan Ciu Pek Thong.

Sesat Timur memaksa Ciu Pek Thong menyerahkan Kiu Im Cin Keng, tapi si Bocah Tua Nakal malah menghancurkan kitab itu. Tak kuasa menahan amarahnya, Oey Yok Su memukul Ciu Pek Thong sampai luka parah. Kwee Ceng diusir. Ciu Pek Thong dan Ang Cit Kong sepakat untuk mendampinginya meninggalkan Pulau Persik dengan kapal megah yang dibuat Oey Yok Su untuk mendiang istrinya.

Di tengah laut yang bergejolak, kapal pembawa bencana itu terbelah. Kwee Ceng, Ang Cit Kong, dan Ciu Pek Thong diserang ikan hiu

di laut, tapi diselamatkan oleh kapal Racun Barat. Dengan akal liciknya, Auwyang Hong berusaha mengorek keterangan tentang isi Kiu Im Cin Keng. Karena terdesak, Ang Cit Kong dan Kwee Ceng menemukan siasat untuk menuliskan kitab palsu untuk Auwyang Hong. Begitu kitab itu selesai ditulis, Racun Barat membakar kapal agar Kwee Ceng dan Ang Cit Kong ikut tewas dilalap api...

KEBAKARAN DI TENGAH LAUT

PENGEMIS BUSUK, LIHAT BAIK-BAIK! NONA OEY ADA DI TANGANKU! CEPAT DAYUNG SEKOCI ITU KE SINI!
GURU, AKU AKAN MENOLONG YONG-JIE!

TIDAK! DIA INGIN MERAMPAS SEKOCI KITA.

KAU BERJAGA DI SINI, JANGAN TERPEDAYA RACUN BARAT. BIAR AKU YANG TOLONG YONG-JIE.

RACUN TUA, PERTA-RUNGAN DI PULAU PERSIK BELUM SELESAI.
SEKARANG KITA BISA TERUSKAN DUEL KITA! LIHAT JURUSKU!

TOK!
BAIK!

AH-HOK, TURUN DULU KE PERAHU!

WEEEER

BRAK!

SHUUUUU

WUSH!

PRAK!

PLAK!

WUSH!

PLAK!
PLAK!
PLAK!

SREK.
HUP!

LEPAS-
KAN
YONG-
JIE!

BRAK

BOCAH
TENGIK
BOSAN
HIDUP! KAU
AKAN TAHU
KEHEBATAN-
KU!

API MAKIN
LAMA MAKIN
BESAR
MELALAP
KAPAL.
KENAPA
GURU DAN
RACUN
BAKAT
MASIH DI
SANA?

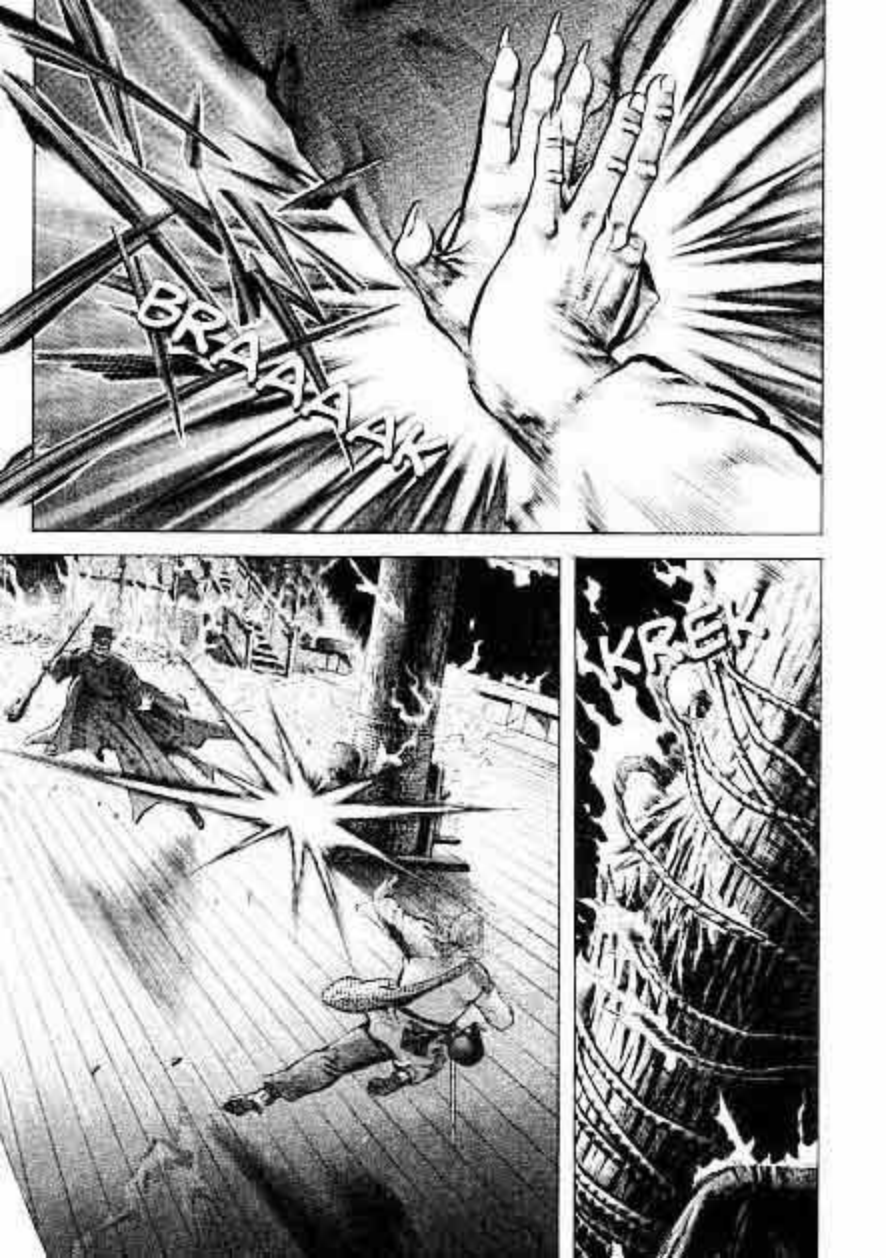
BRAPAK
KREK

BRAAAAA

HEBAT! HEBAT! INI BARU NAMANYA PERTARUNGAN SERU!
HUH! PENGEMIS BUSUK, HARI INI KITA TENTUKAN SIAPA LEBIH HEBAT!

BAIK! KITA ADU SENJATA!
WUSH!

BRAK!
SHUUUU!

WHSH!

HUP

WESH

HLP

WEEESH
TRANG!
TRING!TRANG!

TRANG
TRING!
PENGEMIS TUA INI JAGOAN PAPAN ATAS, ILMUNYA MURNI DAN BERALIRAN KERAS.
KUSANGKA TONGKAT INI KERAS, TERNYATA TERASA LEMBUT! TENAGA DALAMNYA SUNGGUH PIAWAI!

SIIING,

SIIING,

SIIING!

PENGEMIS BUSUK, KAU KIRA KAU BISA MENGHENTIKAN AKU DENGAN JURUS MURAHAN INI?!

WUUUUT!

HAAAAT!

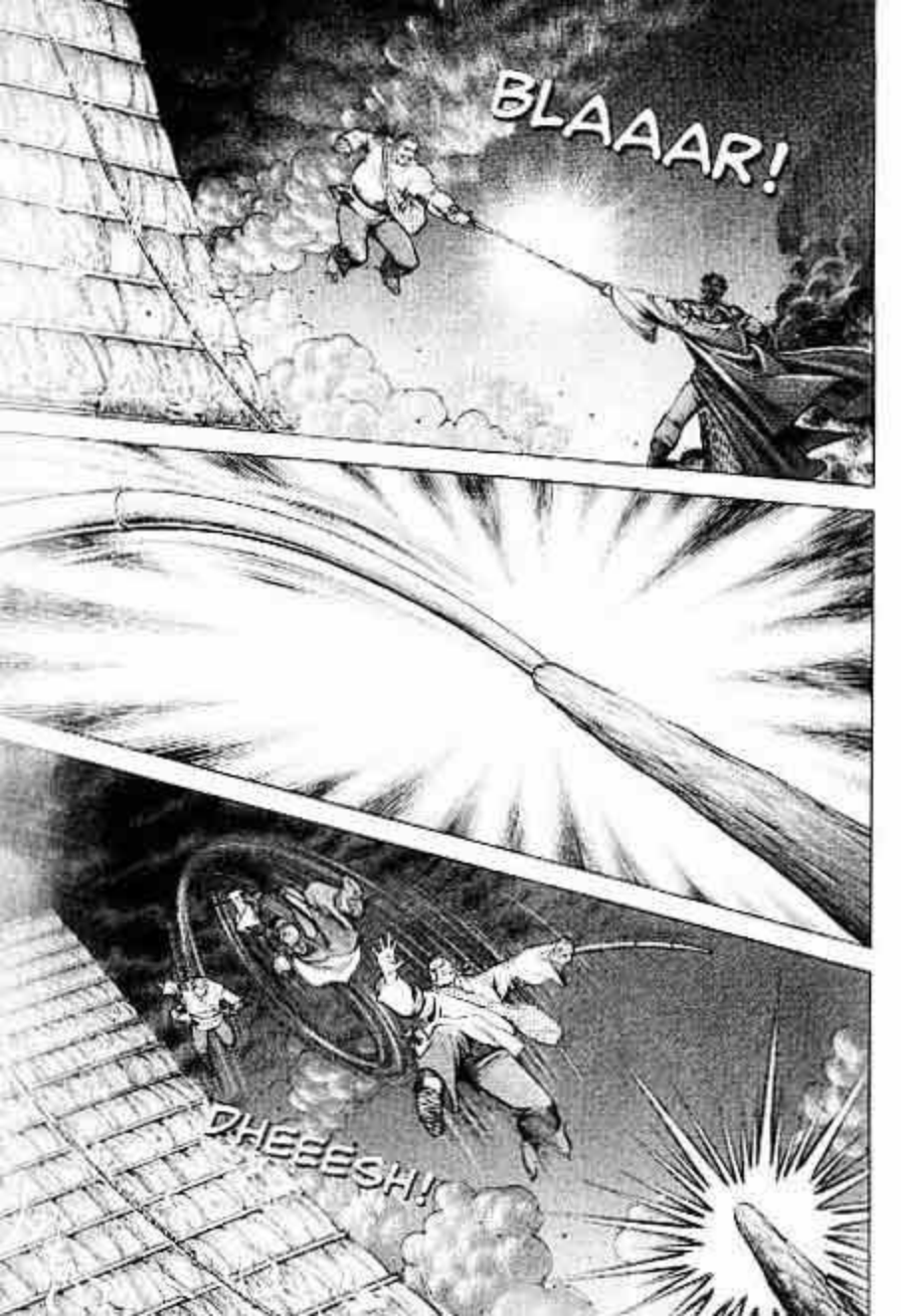
BLAAAR!
DHEEEEESH!

HLIP!
DIA TAK CUMA MENGGERAKKAN TONGKAT ULARNYA, TAPI JUGA MENGGABUNGKAN JURUS TONGKAT DAN TOYA BERALIRAN KERAS... SUNGGUH JURUS YANG RUMIT.
GERAKANNYA BERULANG-ULANG MENYESATKAN, MEMBUAT ORANG SULIT MENGUNG-GULINYA!
VRAEEEEY
CELAKA! PERAHU AKAN TER-BENAM...
HIAAAT!

HEAAAAH!
HIAAAAT!
KRETEK KRETEK...

SHIIIIIIT

KENAPA? TAK BISA MENANG-KIS PATUKAN ULARKU, YA?

WUSH!

AAAH!

PRAAAK!

JURUS MEMECAH PIMRAN

AWAS!

DARI MANA DIA BISA PELAJARI KUNGFU SEANEH INI?

JELAS-JELAS KUNGFU-NYA DI BAWAHKU ...

YONG-JIE!

PASTI DIA DITOTOK AUW-YANG HONG.

TOK!

PERAHU AKAN TENG-GELAM, CEPAT BANTU GURU!
SAAT MENOTOK OEY YONG, RACUN BARAT HARUS WASPADA PADA ANG CIT KONG HINGGA TAK GUNAKAN TENAGA DALAMNYA. KALAU DIA MENOTOK DENGAN SERIUS, TAK MUNGKIN KWEE CENG BISA MEMBUKA TOTOKAN ITU.

KRA-KA-A-A-A-A
WUUUUSH

WEEEER
GURU!

KREK KREK...
PRAK!
SLINKING
SLIDING

KAPAL INI AKAN SEGERA TENGGELAM, HARUS CEPAT-CEPAT SELESAIKAN PERTARUNGAN INI DENGAN JURUS PAMUNGKAS!

HOOOSH...
SLLLLK!
WLISH!
HOOOSH...

TINJU ULAR SAKTI
TINJU ULAR SAKTI DICIPTAKAN RACUN BAKAT DENGAN MENIRU KEMAMPUAN ULAR MELIUK LINCAH. TANGAN BAGAIKAN TUBUH ULAR YANG LENTUR TANPA TULANG, LIAR MELIUK-LIUK. SAAT MUSUH MENDUGA SERANGAN DARI SATU ARAH, TERNYATA ULAR MENYERANG DARI SISI LAIN TANPA DIDUGA.
BRAK!

GREP!

BUG!
RACUN TUA, JURUS TINJU ULAR SAKTI INI MEMANG ANEH DAN PENUH TIPUAN.
SAYANG KEPONAKANMU PAYAH, AKU PERNAH MELIHATNYA MENGGUNAKAN JURUS INI SAAT MELAWAN MURIDKU.
AKU SUDAH CIPTAKAN JURUS PENANGKIS-NYA!

WUSH!

"TINJU ULAR SAKTI" YANG KULATIH SELAMA 3 TAHUN, KENAPA BISA DIPECAHKAN PENGEMIS TUA...

DENGAN SEMUDAH ITU...?!

TESS!

WUSH!
KENAPA BISA...?

BRAK!
AAARGH!
HAH!
BINGUNG KARENA JURUS ANDALANNYA BISA DIPECAHKAN LAWAN, KAGUN BARAT TERKEJUT SAMPAI TERLAMBAT MENGHINDAR

TIANG LAYAR ITU BERATNYA RIBUAN KATI. WALAU GUNAKAN SELURUH TENAGA, BELUM TENTU KAU SANGGUP MENGANGKATNYA.

TREK.

KREK.

TAK DISANGKA AKU AKAN MATI DI SINI!

DIA MEMANG JAHAT, TAPI BIAR BAGAIMANAPUN, DIA SEORANG PENDEKAR BESAR, SAYANG KALAU DIBIARKAN MATI KONYOL!

WIISH!

GRES!

AZZUUUU

ANG CIT KONG MENGGUNAKAN JANGKAR DI KEPALA TIANG LAYAR UNTUK MENARIK LAYAR SEKUAT TENAGA!
WIISH!

SHAK!

WUUUR.

HOSH ...
HOSH ...

WEEEP.

GREEEEEK

WEESH
GREP
AAAKH!

SHUUUT

BURN

UKH!

HEREHE...

TIBA-TIBA ANG CIT KONG MERASA PUNGGUNGNYA MATI RASA. SAAT MELIHAT LIBAS DI TONGKAT RAGUN BARAT BERLUMURAN DARAH, PEGAHLAH AMARAHNYA!

HEAR!

WUSH!
BRAM!

AKU MENYELAMAT-KANMU. TAPI KAU MALAH MENYERANGKU DENGAN TONGKAT ULAR! KAU...
...HUH...!

ULAR DI TONGKAT ULAR RACUN TUA SANGAT BERACUN...
UNTUNGLAH BISA ULARNYA SUDAH HABIS DIGUNAKAN SAAT TARUHAN MEMBUNUH IKAN HIU DENGAN CIU PEK THONG...
TAPI MASIH MENYISAKAN RACUN YANG MEMATIKAN... MEMANG TAK CUKUP UNTUK MERENGGUT NYAWA ANG CIT KONG...
TAPI CUKUP PARAH HINGGA MENGGANGGU KESADARANNYA.
BRAK!

KALAU TAK DIHABISI HARI INI, LAIN HARI PASTI JADI MASALAH!
BRAK!
UUUKH!
PERGILAH KE AKHIRAT, PENGEMIS TUA!

JANGAN LUKAI GURUKU!

(PERASANG NAGA) MENGAMBIL AIR

KAU SUDAH BOSAN HIDUP!

AKU TAK BOLEH BIARKAN DIA CELAKA! GURU, WALAU NYAWAKU JADI TARUHANNYA!

RACUN BARAT MENGIRA DIA BISA LANGSUNG MEMUKUL MUNDUR KWEE CENG. SIAPA SANGKA KWEE CENG BERTEKAD MENYELAMATKAN GURU TANPA PEDULIKAN NYAWANYA. WALAU DADANYA DIPUKUL, DIA BERKERAS MENUBRUK DARI BELAKANG DAN MEMBEKUK LEHER RACUN BARAT!

BOCAH INI SUDAH BOSAN HIDUP RUPANYA!

WUSH!
SHUUUT
TREK
GREP
GULAT MONGOLIA
MENJATUHKAN UNTA
KRESEK

KRAAAK!
BRAK!
HOOOOSH!
BLUUUK!
GULAT MONGOLIA
MEMATAHKAN GUNUNG

JURUS INI MENGUNDANG LAWAN DENGAN MENGANDALKAN KEKUATAN LENGAN. PAGAR SEKUAT APAPUN PASTI AKAN MENYERAH DENGAN JURUS MEMATAHKAN GUNUNG!
SEMAKIN KUAT LAWAN MENGELUARKAN TENAGA, TULANGNYA AKAN MAKIN REMUK!
KEKUATAN ILMU GULAT KWEE CENG TENTU TAK DAPAT DISEJAJARKAN DENGAN KUNGFU RACUN PARAT. TAPI PERLAWANAN INI CUKUP MEMBUATNYA KEWALAHAN!
HUP!

BRAAAAA

HER

HUH!

HEH

BRAKK

SREP

!!
AKU TAK AKAN BIARKAN KAU LUKAI GURUKU!

DEESH!
BLIGH

KUNGFU KWEE CENG JAUH DI BAWAH RACUN BARAT, UNTUNGLAH MEREKA BERTARUNG DARI JARAK DEKAT.

WALAU KUASAI HA MO KANG DAN PUNYA TONGKAT ULAR, RACUN BARAT TAK BISA BERBUAT APA PUN.

GLINDLING
GLINDLING

DIA TAK MAU ME-NYERAH JUGA!

KAKAK CENG! AKU AKAN MEM-BANTUMU!
RACUN TUA, KAU JAHAT!
KETERLALUAN! KAKAK CENG DIJADIKAN TAMENG, NYARIS SAJA AKU MELUKAINYA...
YONG-JIE, SELAMAT-KAN GURU LEBIH DULU!

GURU, BAGAIMANA KEADAANMU?
GURU!
HUP!
BYUR!

LEPAS-KAN DIA. HANYA KAU YANG BOLEH NAIK!

BAIK! KITA BERTARUNG DI AIR SAJA!

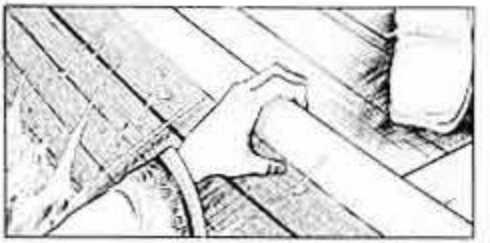

WUSH!

JANGAN DIGOYANG-KAN! PERAHU-NYA BISA TERBALIK!

TERNYATA DIA TAK BISA BERENANG!

CEPAT ANGKAT GURUKU KE ATAS. KALAU BERANI MACAM-MACAM, AKAN KUTENG-GELAMKAN SEKOCI INI!
INI PERTAMA KALINYA KAU BERBUAT BAIK SEJAK KITA BERTEMU!
AKU HARUS BANTU KAKAK CENG!
HATI-HATI, NONA OEY!

WEEEEK
NONA!
NONA OEY!
ONA!!!

PERAHU ITU TENGGELAM, PAMAN DAN SI MARGA KWEE MASIH DI ATASNYA!
KAKAK CENG!

KAKAK CENG!
KAKAK CENG!
OEY YONG BERENANG MENCARI KWEE CENG KE MANA-MANA.
KAKAK CENG!
KAKAK!
DI LAUTAN LUAS, KWEE CENG MENGHILANG TANPA JEJAK... BAHKAN ALWYANG HONG JUGA ENTAH DI MANA, MUNGKIN IKUT TERSERET KE DALAM.

SEEEP

BYUR

BYUR

BYUUUR

CEY-YONG MENGAMBANG DENGAN PIKIRAN KOSONG—TANPA HARAPAN.

KAKAK CENG...

UNTUK PERTAMA KALI DALAM HIDUPNYA, IA MERASAKAN PEDIHNYA DIPISAHKAN OLEH KEMATIAN...

KETUA BARU KAYPANG

HOAYPAK

KIM

KIM

SIAPA ITU?!

YO KANG

SEJAK BOK LIAN GU MENINGGALKANNYA, YO KANG HANYA MENGINGAT KATA-KATA WA YEN HONG LIEH: "JANGAN BENDA DAN KEHORMATAN TIADA TARANYA."

DIA TERUS MENCARI WA YEN HONG LIEH DI HOAYPAX.

AYAH KANDUNGMU ADALAH ORANG SONG. KAU ORANG HAN!
AH-KANG, AKU JADI LI YAN, KAU JADI LI SI BIN. CEPAT ATAU LAMBAT, WILAYAH INI AKAN JATUH DALAM GENGGAMAN KITA!
AKU ADALAH PANGERAN KIM. SIAPA BERANI MENGHALANGIKU! CEPAT KABARKAN KEDATANGANKU!

AKU ADALAH PANGERAN MUDA KIM!
SEJAK KECIL, YO KANG HIDUP BERKECUKUPAN DAN DIHORMATI. JAUH BERBEDA DENGAN KEHIDUPAN KWEE CENG YANG MENDERITA DI GURUN PASIR.
LINGKUNGAN SEMACAM INILAH YANG MEMBUATNYA TAMAK AKAN HARTA DAN BERSIFAT SANGAT LICIK.

NASIB MEMPERMAINKAN MANUSIA, MASA MUDA YANG BERKELIMPAHAN HARTA MENENTUKAN SELURUH JALAN KEHIDUPANNYA...
SEKALIGUS MENJADI SUMBER PENDERITAANNYA...
KIM
ANAKKU, AKHIRNYA KAU DATANG...
AYAHANDA PANGERAN...

WALAU SUKA MEREBUT ISTRI ORANG DAN BERDARAH DINGIN, WANYEN HONG LIEH SANGAT SAYANG PADA YO KANG. SELAMA 18 TAHUN, IA MEMPERLAKUKANNYA BAGAI ANAK SENDIRI. MESKI YO TIAT SIM MUNCUL KEMBALI DAN TEWAS BERSAMA PAUW SEK YOK, IA TETAP MEPERCAYAI YO KANG DAN TETAP INGIN MENDIRIKAN NEGERI KIM YANG AGUNG BERSAMANYA.

KEBETULAN SEKALI KAU DATANG. DUA HARI LAGI KAMI AKAN BERPERAHU KE SELATAN.

NAIK PERAHU KE SELATAN?

ORANG MONGOLIA KERAHKAN PASUKAN. DAERAH PUSAT AKAN DIKEPUNG JENGHIS KHAN.

NEGERI KIM CEMAS...

SATU-SATUNYA HARAPAN ADALAH KITAB BU BOK DARI GAK HUI.

JIKA DAPATKAN KITAB ITU, KITA BISA GUNAKAN SIASAT PERANG DI DALAMNYA UNTUK MELIBAS LAWAN...

KALAU KITA KE SELATAN LEWAT JALAN DARAT, NANTI ORANG-ORANG SONG AKAN TAHU. JADI PANGERAN MEMUTUSKAN UNTUK LEWAT JALAN AIR.

KITA NAIK KE DARATAN DARI CHEKIANG LALU MASUK KE LIM-AN UNTUK MENCURI KITAB ITU.

KALAU BERHASIL PELAJARI ILMU PERANG GAK HUI.

SEKUAT APA PUN TENTARA MONGOLIA, MEREKA TAK AKAN BISA MENGALAHKAN KITA!

NEGERI KIM AKAN TAMPIL SEBAGAI PENGUASA DUNIA!

MEMBUAT ORANG MENDESAH PENUH PENYESALAN...

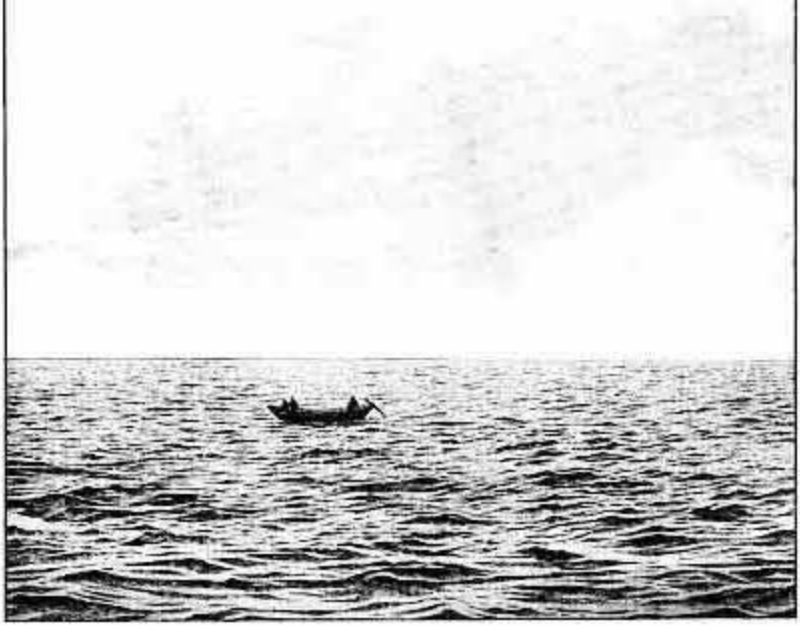

AH! KAKAK CENG...

HUH! DIA SUDAH TERKUBUR DI DASAR LAUT BERSAMA PAMANKU, BUAT APA DIPANGGIL LAGI?

!!

OH...

KAKAK CENG TERKUBUR DI LAUT, BUAT APA AKU HIDUP SENDIRI...!

UHUK...

AKU INGAT KAKAK CENG, JADI LUPA PADA GURU...

GURU, BAGAIMANA KEADAANMU?

UKH...

PUKULAN TAPAK RACUN BARAT BEGITU HEBAT.

AKH...

AUWYANG HOK, CEPAT BERIKAN OBAT PENANGKAL RACUNNYA!

PEMUNAHNYA ADA PADA PAMANKU.

AKU TAK PERCAYA...

SILAKAN GELEDAH KALAU TAK PERCAYA...

HUH ...

DI DEPAN ADA DARATAN!
GURU, KITA AKAN SAMPAI DI DARATAN. AKU BANTU KAU SEMBUHKAN LUKA DI SANA...
EHM...
HEI! CEPAT BANTU AKU PAPAH GURU KE DARATAN!
HUH.

TANGAN GADIS ITU BENAR-BENAR LEMBUT DAN HARUM...

CEPAT TARIK PERAHU KE DARATAN, JANGAN SAMPAI HANYUT...

KENAPA BENGONG SAJA?! AYO PERGI CARI RUMAH ORANG DI SEKITAR SINI!
OH...

...

BANGUN, GURU. KAU HARUS MAKAN SESUATU...
TEMPAT APA INI...?
INI PULAU KOSONG...

DI PULAU INI TAK ADA ORANG. PENGEMIS TUA LUKA PARAH, TINGGAL AKU BERSAMA NONA KECIL ITU. PARA DEWA BERKENAN MEMBANTUKU...

DI SINI ADA GUA, BIAR KUPAPAH GURU MASUK KE DALAM!
IYA ...
KALAU MARAH-MARAH, DIA TERLIHAT SEMAKIN CANTIK!
KELUAR KAU!

BAIK... AKU KELUAR...
MUNGKIN DI SEKITAR SINI ADA SERANGGA BERBISA. LEBIH BAIK AKU ISTIRAHAT DI ATAS POHON.

AKU SUNGGUH TAK BERGUNA. ENTAH SUDAH BERAPA BANYAK GADIS YANG KUPIKAT...

TAPI ENTAH KENAPA, AKU SELALU HILANG AKAL DI HADAPAN-NYA...

WALAU LUKA, AUWYANG HOK BISA MENAKLUKKAN OEY YONG DENGAN MUDAH. APALAGI ANG CIT KONG TENGAH TERLUKA PARAH. TAPI IA SUNGKAN UNTUK BERBUAT KASAR PADA OEY YONG...

KAKAK CENG...

YONG-JIE...
TOLONG AKU, YONG-JIE!

KAKAK CENG...
KAKAK CENG...!

KAKAK CENG...

GURU...

UHUK...

UHUK...

GURU, KAU KENAPA?

APA DI SINI ADA ARAK? AKU... AKU INGIN MINUM ARAK...

MANA ADA ARAK DI PULAU KOSONG BEGINI...?

AKU AKAN PERGI MENCARINYA, GURU...

GURU! JANGAN MENAKUT-NAKUTI AKU...

GURU...

GURU!

ANAK BAIK... JANGAN MENANGIS... SUDAHLAH, AKU TAK INGIN MINUM ARAK LAGI...
TIDAK, GURU... SETELAH LUKAMU SEMBUH, KITA CARI ARAK. AKU AKAN MASAKKAN MAKANAN YANG ENAK UNTUK MENEMANI MINUM ARAK...
AKU... DIGIGIT ULAR BERBISA, JUGA KENA TAPAK HA MO KANG RACUN BARAT...
SUDAH KUGUNAKAN SELURUH TENAGA UNTUK KELUARKAN RACUN... TAPI TAK CUKUP BERSIH... LUKA INI, AKU KHAWATIR...
WALAU NYAWAKU SELAMAT, MUNGKIN KUNGFUKU SUDAH MUSNAH...
TIDAK! GURU! TIDAK MUNGKIN...

ADA SESUATU YANG AKU CEMAS-KAN...

MASALAH APA, GURU?

ANAK BAIK... SEBENARNYA AKU SULIT UNTUK MEMINTAMU MELAKUKAN-NYA...
KARENA INI BERTOLAK BELAKANG DENGAN SIFATMU.. TAPI BISAKAH KAU MELAKUKANNYA UNTUKKU?

TENTU SAJA BISA! KATAKAN SAJA, GURU! GURU TERLUKA DEMI MENOLONGKU. BUKAN...

JASAMU BEGITU BESAR. AKU TAK AKAN BISA MEMBALAS-NYA...
AKU TAKUT TAK BISA MEMENUHI HARAPANMU!

PARA LELUHUR KETUA KAYPANG YANG KUHORMATI... KALIAN PERCAYAKAN KEDUDUKAN KETUA PADAKU. TAPI AKU TAK BISA BERBUAT APA-APA UNTUK MENGHARUMKAN NAMA KAYPANG!

HARI INI, AKU TERPAKSA MELEPAS-KAN TUGAS BERAT INI...

PARA LELUHUR DI SURGA, SUDILAH KALIAN LINDUNGI ANAK INI...

SEMOGA DIA BISA MEMBAWA KEBAHAGIAAN BAGI ANAK BUAH KAYPANG YANG MENDERITA...

?!

BER-LUTUTLAH, NAK.

...

TERIMA INI!

GURU, KAU INGIN AKU MENJADI KETUA...

BENAR...

AKU ADALAH KETUA KAYPANG KE 18. KINI KUTUNJUK KAU SEBAGAI KETUA KE 19. KELAK SELURUH PENGEMIS DI KOLONG LANGIT AKAN MENGHORMATIMU.

AYO. UCAP-KAN TERIMA KASIH PADA LELUHUR ...

LUKA GURU TERLALU PARAH, UNTUK MELUDAH SAJA TAK ADA TENAGA...

LAIN HARI KALAU PARA PENGEMIS MENGHADAPMU SECARA RESMI, MEREKA AKAN LAKUKAN PERBUATAN KOTOR SEPERTI MELUDAH...
AKU... SUDAH ME-NYULIT-KANMU, BUKAN?

HIDUP SEBAGAI PEMIMPIN PARTAI PENGEMIS, PASTI AKAN MENEMUI BANYAK HAL YANG KOTOR MENJIJIKKAN...

ENTAH KAPAN BISA KEMBALI KE TIONGGOAN ...
KAKAK CENG SUDAH TIADA. AKU KEHILANGAN SEMANGAT HIDUP. KINI TIBA-TIBA GURU MEMINTAKU JADI KETUA KAYPANG, APA YANG HARUS KULAKUKAN?

HARI INI TANGGAL 15 BULAN 7, EMPAT TETUA KAYPANG AKAN BERKUMPUL DI GHRA GAKYANG DI TEPI DANAU TONG TENG OUW.

UNTUK MENDENGARKAN PETUNJUKKU SOAL PEMILIHAN KETUA KAYPANG.

ASALKAN KAU MEMBAWA TONGKAT BAMBU INI, MEREKA AKAN PAHAM MAKSUDKU.

AKU MENYUSAHKANMU, NAK, TELAH MENGIRIMMU KE TENGAH-TENGAH PENGEMIS KOTOR DAN DEKIL...

GURU, KAU LELAH. LEBIH BAIK ISTIRAHAT DULU...

TIDAK! AKU TAK BERGUNA. ENTAH KAPAN AKU AKAN PULIH. LEBIH BAIK KUAJARKAN ILMU TONGKAT PENGGEBUK ANJING PADAMU.

JURUS TONGKAT PENGGEBUK ANJING!

JURUS INI DICIPTAKAN LELUHUR KAYPANG.

HANYA DIWARISKAN PADA KETUA SAJA.

AYO. AKU AJARKAN DULU RAPALANNYA, BARU GERAKAN JURUSNYA.

SEJAK DULU, JURUS TONGKAT PENGGEBUK ANJING ADALAH SALAH SATU JURUS HEBAT DI KOLONG LANGIT.
PERUBAHAN GERAKNYA TAK BANYAK, TAPI TEKNIK JURUSNYA SANGAT DAHSYAT.
AIG GIT KONG MERASA UMURNYA TAK AKAN LAMA LAGI. IA TAHU OE/ KONG MUNGKIN TAK BISA MENGUASAI SEMUA JURUS ITU DALAM WAKTU SINGKAT, TAPI DIA LANGSUNG MENGAJARKAN KE 36 JURUS ITU PADANYA.

SELAMA BERATUS TAHUN, JURUS-JURUS INI DIPAKAI PARA KETUA KAYPANG UNTUK MENGHALAU MUSUH DAN PENJAHAT...

KAU PERLU WAKTU UNTUK MENGUASAINYA SECARA MATANG. MAAF, AKU TERBURU-BURU MENJELASKANNYA, TAPI AKU TAK PUNYA BANYAK WAKTU LAGI...

AKH...

GURU, GURU!

PAMAN ANG KENAPA?

GURU SUDAH TAK KUAT LAGI, LEKAS CARI CARA UNTUK MENOLONG-NYA!

KALAU DIA MATI HARI INI, TAK ADA YANG AKAN MENGGANGGUKU LAGI!

ADIK, HARUM TUBUHMU MEMABUK-KAN...

MAU APA KAU?!

ADIK, BIARKAN AKU MEMELUK-MU...

WUSH!

WEEET,

WEEET!

AKU TAK AKAN TERPEDAYA LAGI!

AYOLAH, DIK!

WUSH

HUH! KAU MEMANG DURJANA YANG TAK PANTAS DIAMPUNI!

AUWYANG HOK MEMANG TERLUKA, TAPI KUNGFUNYA JAUH MENGUNGGUL OEY YONG.

BARU 5-6 JURUS OEY YONG SUDAH TEROESAK!

SLUGH!

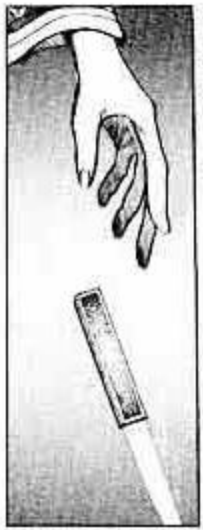

AIH! JANGAN SAMPAI JATUH, NANTI SAKIT!
WUSH!
WEEET
JANGAN SUNGKAN, DIK. AKU CUMA INGIN MENCIUMMU SAJA...

AH! TANGAN KAKIKU TAK DAPAT BERGERAK, INGIN MATI PUN TAK BISA...
HAHAHAHA!
AKHIRNYA IA JATUH JUGA KE PELUKANKU!

AUWYANG HOK, KAU BETUL-BETUL BOSAN HIDUP?!

CELAKA! TERNYATA DIA MENGUASAI ILMU PURA-PURA MATI ONG TIONG YANG! AKU TAK AKAN SELAMAT!

AKU HANYA INGIN MAIN-MAIN DENGAN ADIK OEY, MOHON PAMAN ANG JANGAN MARAH...

HUH! CEPAT LEPASKAN TOTOKANNYA! ATAU KAU INGIN AKU TURUN TANGAN?!

BAIK, BAIK...

TOK!

CEPAT KELUAR! KALAU KAU BERANI MELANGKAH MASUK GUA INI, JANGAN SALAHKAN AKU!

...

UNTUNG DIA TAKUT PADAKU... KALAU TIDAK, ENTAH BAGAIMANA AKU BISA MEMBUKA TOTOKAN YONG-JIE....

HOE?!

GURU!

LUKA GURU JADI SEMAKIN PARAH...!

UHUK, UHUK... JANGAN CEMAS... AKU MASIH PUNYA WIBAWA, DURJANA ITU TAK AKAN BERANI MENGUSIKMU...

SELAMA KAMI ADA DI GUA, AUWYANG HOK TAK AKAN BERANI MASUK, TAPI BAGAIMANA KAMI MENCARI AIR DAN MAKANAN?

KAU SEDANG PIKIRKAN BAGAIMANA CARA MENCARI MAKANAN, YA?
IYA ...

PAPAHLAH AKU KE PANTAI UNTUK BERJEMUR.

ASYIK! AYO KITA TANGKAP IKAN!

BATU KARANG PEMBAWA PETAKA

SAMPAN-NYA TIDAK KELIHATAN...
HUH! PASTI AUWYANG HOK MENDORONG SAMPAN KE LAUT DI MALAM HARI...
SUPAYA AKU DAN GURU TAK BISA MENING-GALKAN TEMPAT INI...

AKU HARUS PIKIRKAN CARA UNTUK MENAKLUKKAN ORANG INI, AGAR TAK MELUKAI AKU DAN GURU...

YONG-JIE, BEDEBAH INI SANGAT PINTAR. TAK LAMA LAGI, DIA PASTI TAHU KELEMAHAN KITA.

KUNGFUNYA JAUH DI ATASMU, SEDANGKAN KUNGFUKU SUDAH MUSNAH. KAU HANYA BISA ADU OTAK DENGANNYA!

IYA!

PATAHKAN RANTING, BUAT TALI DARI KULIT KAYU DAN BUATKAN PANCINGAN UNTUKKU.
KITA PANCING IKAN UNTUK MAKAN.

BAIK!

GURU, AKU TANGKAP-KAN UDANG UNTUK UMPANMU!
UNTUNG AKU MASIH PUNYA JARUM UNTUK KUJADI-KAN KAIL.

SAMBIL MEMANCING, BERLATIHLAH ILMU TONGKAT PENGGEBUK ANJING!
BAIK ...

GERAKAN PENGEMIS TUA MAKIN LAMA MAKIN MENCURIGA-KAN...

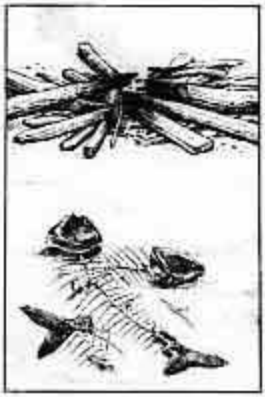

...

KAKAK CENG SUDAH MATI, TADINYA AKU TAK INGIN HIDUP...
TAPI AKU TAK SAMPAI HATI MEMBIAR-KAN GURU SENDIRIAN DI SINI...
DIUSIK BERANDALAN ITU...

BYER
SAAAA
KONON, DI DASAR LAUT ADA ISTANA NAGA, PUTRI RAJA NAGA LAUT SANGAT CANTIK...
APAKAH KAKAK CENG PERGI KE SANA...?

KAKAK CENG...
SAAAAA
BYUR...

YONG-
JIE...

YONG-
JIE...

YONG-
JIE?!

JANGAN-JANGAN DIA BERPIKIRAN PENDEK?!

AH-CENG TEWAS DI LAUT... SEDANGKAN DIA HARUS MENGURUS ORANG TUA LUKA SEPERTI AKU...

BEBAN-NYA SANGAT BERAT...

YONG-JIE...

PUAAAH!
YONG-JIE...
GURU!

KENAPA KAU PERGI KE LAUT. AKU PIKIR KAU...

AKU TAK AKAN MENINGGAL-KAN GURU SENDIRIAN. MATAHARI SANGAT TERIK, AKU MANDI SEBENTAR DI LAUT...

BAGAI-MANA CARA MEMBUKA KERANG BESAR INI?!

?

GURU, MALAM INI KITA MAKAN DAGING KERANG...

BAGUS, DAGING KERANG PASTI LEZAT!

KEBOYAN HAMPA

SETELAH TIDUR SEMALAMAN, TUBUHKU TERASA LEBIH SEHAT.

PASTI DAGING KERANG ITU SEMBUHKAN LUKA GURU!

DAGING KERANG TAK BISA SEMBUH-KAN LUKA, ANAK BODOH.

TAPI MEMANG RASANYA ENAK SEKALI, BISA MENGEMBALIKAN SELERA MAKANKU SEHINGGA TUBUHKU TERASA LEBIH SEGAR.

KALAU BEGITU, AKU AKAN CARI MAKANAN LAUT SUPAYA GURU MAKAN LAHAP!

MAU APA KAU?! JANGAN MENDEKAT, DASAR TAK TAHU MALU!
ADIK, HARI-HARI KITA DI PULAU KOSONG SANGAT PANJANG. KITA BICARAKAN DULU BAGAIMANA KITA MELEWATI KEHIDUPAN INI!
HUH! SIAPA YANG MAU HIDUP DENGANMU. JANGAN DEKATI AKU!
ATAU AKU AKAN PANGGIL GURUKU!
HAHAHA! SANA PANGGIL GURUMU! MEMANGNYA DIA MASIH BISA JALAN?!
ATAU KAU MAU AKU MEMANGGULNYA KE SINI?

CELAKA! DIA SUDAH TAHU LUKA GURU CUKUP PARAH...

DULU DIA TAKUT PADA GURU, HINGGA TAK BERANI MASUK GUA...

SEKARANG AKU HARUS BAGAI-MANA?

KAU MAU LARI KE MANA?

HUP!

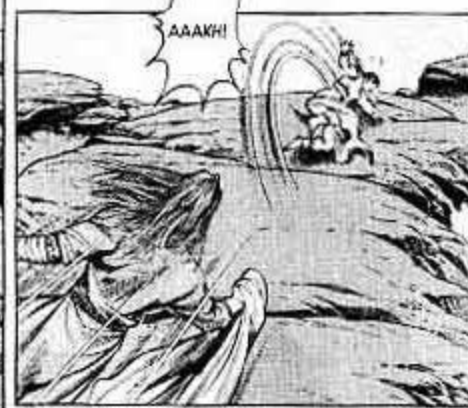
AAAKH!

SEMAKIN BADUNG, AKU SEMAKIN SUKA!

MASIH MAU BERULAH, SAYANGKU!
...

JANGAN MEN-DEKAT...
GREK
AHH!
BYUR!

DIA BISA KUNGFU, KENAPA TIBA-TIBA JATUH PINGSAN?

AKU TAK AKAN TER-TIPU!

SAAAAA

KENAPA DIA TIDAK BERGERAK, APA PINGSAN SUNGGUHAN ...

KENAPA SELURUH TUBUH-NYA DINGIN?!

GREP
BYURI

CIH! LAGI-LAGI AKU KENA TIPU!
HABIS-LAH AKU KALI INI...

AKAN KUSERET DIA KE BAGIAN YANG PALING DALAM!

AKU PASTI BISA MELENGGELAM-KANNYA SAMPAI KAPOK!

!!
UNTUNG SAJA AKU BISA MEMIJAK DASAR...
SEKARANG AKU BISA JALAN PELAN-PELAN...

TAK KUPERCAYA, AUWYANG HOK PINTAR SEKALI!

AKU SAMPAI KE TEPIAN!

SEBAL! IA SUNGGUH BERUNTUNG!

UHUK ...
UHUK
HOEK!
UHUK
UHUK
SETELAH KEJADIAN INI, DIA PASTI LEBIH WASPADA...
LAIN KALI AKAN LEBIH SULIT MENJEBAK-NYA...

AKU HARUS MENCARI TEMPAT TERPENCIL TAPI BERBAHAYA DI PULAU INI UNTUK SEMBUNYI BERSAMA GURU.

MUNGKIN DIA TAK BISA MENEMUKAN KAMI UNTUK SEMENTARA WAKTU...

INI MEMANG BUKAN RENCANA BAGUS, TAPI SETIDAKNYA BISA MENGULUR WAKTU...

AKU COBA LIHAT SISI PULAU YANG LAIN...

AH... SEANDAINYA DULU AKU TIDAK BADUNG DAN MAU BELAJAR ILMU FORMASI DARI AYAH, PASTI AKU PUNYA CARA UNTUK MENGHADAPI DURJANA ITU...

AH!

HAMPIR SAJA! KALAU TADI AKU TERANTUK AKAR YANG MENGIKAT BATU ITU...
PASTI BADANKU SUDAH HANCUR TER-TIMPA!

DIDORONG SEDIKIT SAJA, BATU KARANG ITU PASTI AKAN JATUH...

ENTAH SUDAH BERAPA TAHUN BATU ITU TER-GANTUNG DI SINI?

AHA! PARA DEWA MEMBERIKU JALAN UNTUK MELENYAPKAN AUWYANG HOK!

AKU AKAN MENGGIRING-NYA KE SINI...

KUKERAT 7-8 BATANG AKAR YANG MENGIKAT-NYA...
BEGITU DIA MENGINJAK-NYA, PASTI BATU AKAN JATUH...
HUTAN LEBAT ADA DI SEKELILING, BURUNG SEKALIPUN AKAN SULIT MENGHINDAR...

SAATNYA KAU MENUAI BADAI, AUWYANG HOK!

HOSH ...

HOSH ...

AKAN KUBUNUH PENGEMIS TUA ITU. AKU INGIN LIHAT, APAKAH GADIS ITU MASIH BISA MENGHINDAR....

CELAKA, PAMAN ANG! ADIK OEY JATUH KE LEMBAH SEWAKTU MENANGKAP KELINCI...!

KENAPA TAK SEGERA TOLONG DIA!

...

TERNYATA DIA MEMANG LUKA! KALAU TIDAK, DIA PASTI SEGERA MENOLONG MURIDNYA!

DIA SELALU INGIN MENCELAKAIKU, MAUA BISA AKU MENOLONGNYA!

MENGAPA BUKAN KAU SAJA YANG MENOLONG-NYA?

DIA SUDAH TAHU KUNGFUKU MUSNAH... TAMATLAH RIWAYATKU!

KAU TAK BISA JALAN, MAU AKU BOPONG KELUAR ?
HA-HA-HA!
KAU... UHUK, UHUK...

DULU KUNGFUMU HEBAT, PASTI TAK TERIMA KALAU KUKALAHKAN SEKARANG!

BAIKLAH! KARENA KAU SUDAH TUA, KUBERI KAU KESEMPATAN MENYERANGKU DULU 3 JURUS. BAGAIMANA?

UHUK! UHUK! UHUK!

SETIAP KALI MENGERAHKAN TENAGA, LUKA DI PUNGGUNGKU TERASA SAKIT SEKALI...

AKU TAK BISA KERAHKAN TENAGA UNTUK MELAWAN-NYA...

PENGEMIS TUA! AYO KERAHKAN JURUS HAN LIONG SI PAT CIANG-MU ITU!

HABISLAH KAU!
AYAH! PAMAN AUWYANG! KALIAN JUGA DATANG!
APA?! PAMAN DAN OEY YOK SU DATANG?!
PASTI GADIS ITU INGIN MENOLONG PENGEMIS TUA, JADI MENIPUKU!

HUH, TOH PENGEMIS INI TAK BISA MELAWANKU! AKU INGIN LIHAT APA LAGI ULAHNYA?

UHUK!

AYAH!

ADIK OEY, MAU MENIPUKU LAGI, YA? PERCUMA, MENGHABISKAN SUARAMU UNTUK BERTERIAK-TERIAK SEGALA!

SIAPA YANG MAU MENIPU-MU?

AKU SUDAH WASPADA, TAK MUNGKIN KAU SERET KE AIR LAGI!

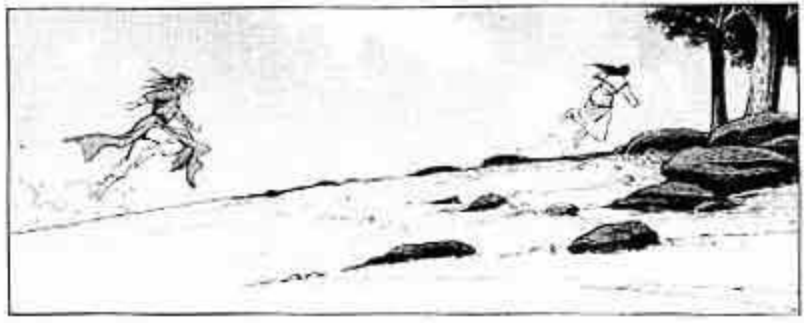

ILMU MERINGANKAN TUBUHNYA SANGAT HEBAT, KALAU SAMPAI TERKEJAR OLEHNYA...

ADIK, KAU INGIN MAIN KEJAR-KEJARAN DENGANKU?

KE TEBING ITU_!

BENAR! TANGKAP AKU KALAU BISA!

EH?!

KAU MAU KEMANA, SAYANG?!
KRAK!
!!

BRAAAAR
HAAAH

GRIP
SPLASH
SPLASH

BAAAAM!

AAAARGH!

AH-
HOK!

YONG-JIE...
KAKAK CENG...

PULAU PERSIK

YONG-JIE PASTI PERGI KE LAUT MENCARI BOCAH MARGA KWEE ITU!

CIH, APA BAGUSNYA BOCAH DUNGU ITU! YONG-JIE MATI-MATIAN MENCINTAI-NYA!

SEMOGA DIA TAK IKUT NAIK KAPAL MAUT ITU...

BEGITU KENA GELOMBANG BESAR, KAPAL ITU PASTI RETAK DAN TERBENAM KE DASAR LAUT!

KWEE CENG... JIKA ANAK GADISKU CELAKA, AKU AKAN BERTARUNG DENGAN KAU DAN GURUMU SAMPAI MATI!

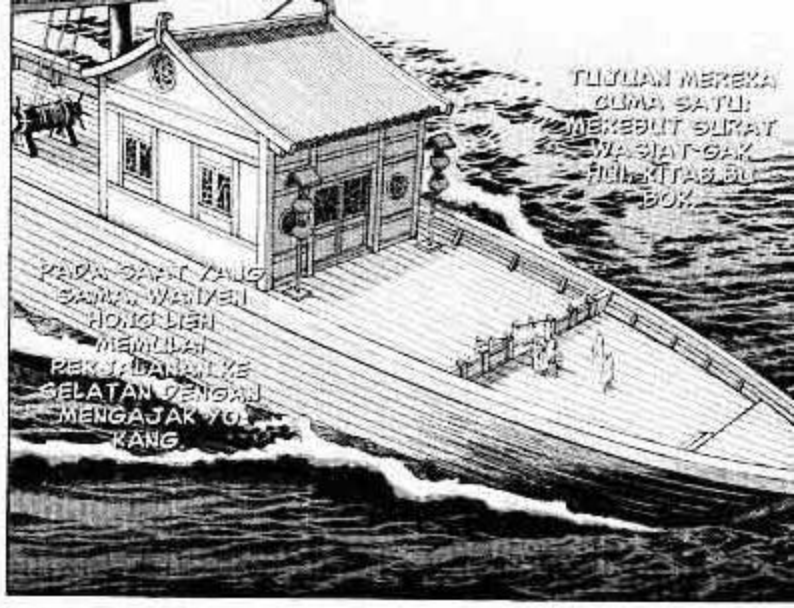
TUJUAN MEREKA CUMA SATU: MENEBUT SURAT WASIAT-GAK HIL-KITAB-BU BOK...
PADA SAAT YANG SAMA WANYEN HONG LIEH MENUJU PERJALANAN KE SELATAN DENGAN MENGAJAK YO KANG.

WANYEN HONG LIEH SADAR ORANG MONGOLIA DAPAT MELUMATKAN NEGERI KIM. SATU-SATUNYA HARAPAN ADALAH MEMPELAJARI ILMU STRATEGI PERANG...
SAKULAH BISA MEMBALIKKAN SEJARAH.

Makin Seru di edisi berikutnya!

Auwyang Hok tertimpa batu besar. Racun Barat tak kuasa menolong dengan kemampuan kungfunya.
Mampukah si cerdik Oey Yong menyelamatkannya?

Legend of the Condor Heroes

16

MENEMPA DIRI DI PULAU KOSONG

KOMIK PARODI SIA TIAUW ENG HIONG

GULAT MONGOLIA (1)

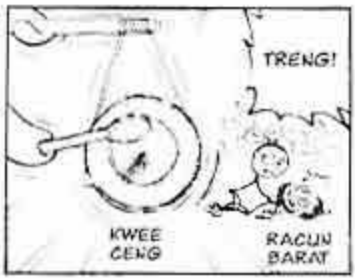

GULAT MONGOLIA (2)

KESAN DAN PESAN

Berkat komik "Legend of the Condor Heroes" ini, aku jadi punya banyak kesempatan pergi ke Taiwan dan mendapat banyak teman. Aku juga menerima banyak surat pembaca dari Taiwan, mereka selalu memberikan dukungan semangat dan petunjuk padaku. Aku sungguh berterima kasih...

21 September, terjadi bencana alam gempa bumi yang hebat di Taiwan, ketika itu aku sedang naik mobil akan berangkat bekerja. Kebetulan melihat judul tajuk berita di koran yang dibaca penumpang di seberangku. Saat itu kupikir hanya masalah kecil, tapi saat menyimak laporan berita di televisi dan radio yang gencar disiarkan, akhirnya kusadari betapa seriusnya masalah tersebut.

Dalam keadaan bencana alam seperti itu, manusia menjadi begitu kecil dan tak berdaya...

Aku pernah bertanya pada seorang senior yang berpengetahuan luas, apakah para dewa atau Yang Maha Kuasa adil pada umat manusia. Jawabannya: "Menurut ajaran Buddha: Warna adalah kosong, kosong adalah warna, standar adil haruslah dibicarakan dalam garis waktu yang panjang. Menurut ajaran Katholik: Dia menyuruhku membaca Alkitab, jangan pernah meraqukan Tuhan..." Keterangan ini malah membuatku semakin tidak mengerti!

Dua hari setelah gempa dahsyat itu, aku menerima naskah LOCH jilid 13. Di dalamnya terlampir surat dari pembaca bernama Xiao Lian, Nantou. Isi suratnya adalah, "Paman Li, apa kabar! Aku masih kelas 6 SD, pengetahuanku juga masih sangat dangkal, tapi aku suka sekali kisah LOCH..." Membaca surat itu, tak terasa pipiku basah oleh air mata. Semoga semua orang di sana selamat tak kurang suatu apa... Demikianlah... Bencana telah terjadi dan akhirnya berlalu... Kita hanya bisa mengambil hikmahnya dari semua itu. Melihat orang Taiwan bersatu padu dibantu negera lainnya, sungguh hal yang membangkitkan harapan.
Kehidupan sangatlah rapuh. Dalam segala keterbatasan, manusia harus mencari makna yang hakiki. Nikmati dan hargailah hari ini!

Li Chi Ching, Oktober 1999